

TORRENTE CORSAGLIA E TORRENTE CASOTTO

L'attività fluvio-torrentizia si è esplicata in modo importante, sebbene più contenuto rispetto a quanto registrato nel corso dell'evento alluvionale del novembre 1994, anche lungo alcune aste torrentizie delle vallate monregalesi, in particolare lungo i corsi d'acqua Casotto e Corsaglia.

Nella Valle Corsaglia le situazioni più rilevanti sono quelle che hanno coinvolto la borgata Martinetto, alluvionata pesantemente come già nel 1994; la strada della fondovalle Corsaglia, asportata per un tratto di circa 40 metri in corrispondenza del Ponte dei Gorrazzi, dove si è riproposta la stessa dinamica verificatasi nel 1994; la località S. Rocco-Bottera, dove l'esondazione del torrente, favorita dalla presenza di un'opera trasversale, ha prodotto danni alla strada; le condotte dell'acquedotto pubblico nei pressi della località Mottoni, a causa della violenta erosione della sponda sinistra.



Figura 1. Vicoforte, loc. Martinetto. Fotografia scattata il 28 novembre 2016



Figura 2. Effetti della piena del 4-6 novembre 1994 in corrispondenza del ponte dei Gorrazzi



Figura 3. Effetti della piena del 4-6 novembre 1994 in corrispondenza del ponte dei Gorrazzi

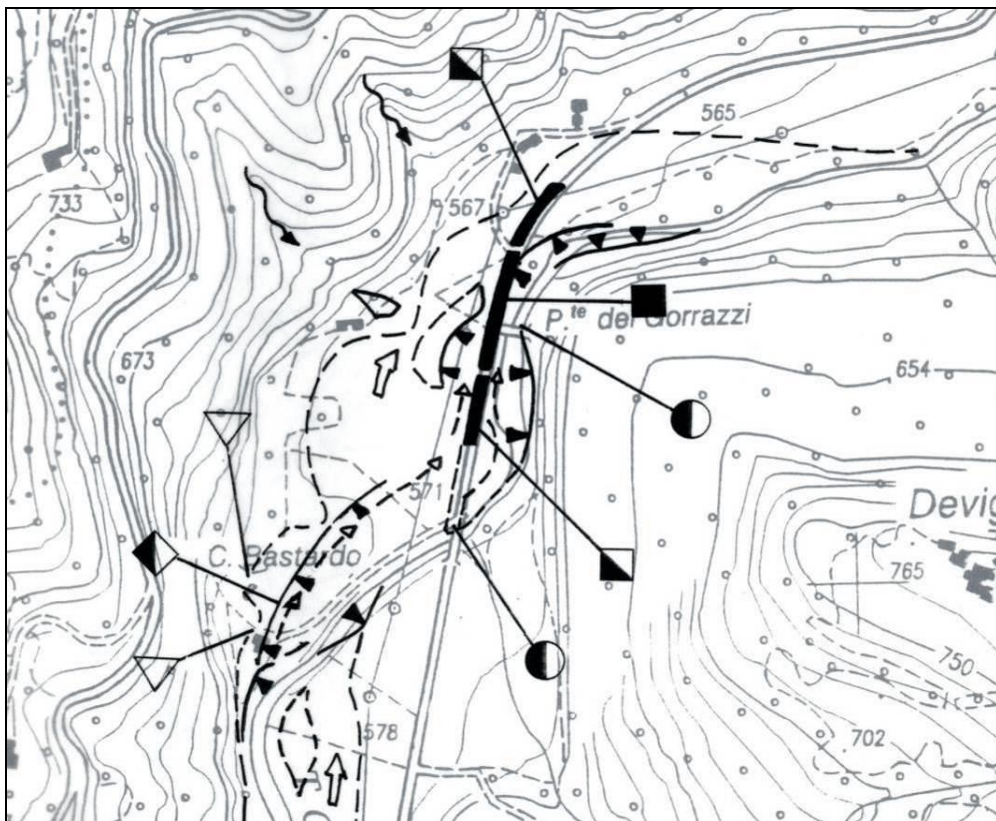

Figura 4. Effetti della piena del 24-26 novembre 2016 in corrispondenza del Ponte dei Gorrazzi



Figura 5. Frabosa Soprana, loc. S. Rocco-Bottera; esondazione in destra idrografica con coinvolgimento della strada e della borgata. Fotografia scattata il 28 novembre 2016



Figura 6. Frabosa Soprana, loc. Mottoni; danni all'acquedotto. Fotografia scattata il 28 novembre 2016

Nella Valle Casotto le maggiori criticità si sono avute nell'abitato di Pamparato per gli edifici posti a ridosso dell'alveo del torrente, in particolare quelli del Borgo Riviera, investiti dalle acque esondate; critica anche la situazione lungo la strada di fondovalle, danneggiata in svariati tratti a causa dei processi erosivi di sponda.



Figura 7. Pamparato, loc. Borgo Riviera. Fotografia scattata il 30 novembre 2016

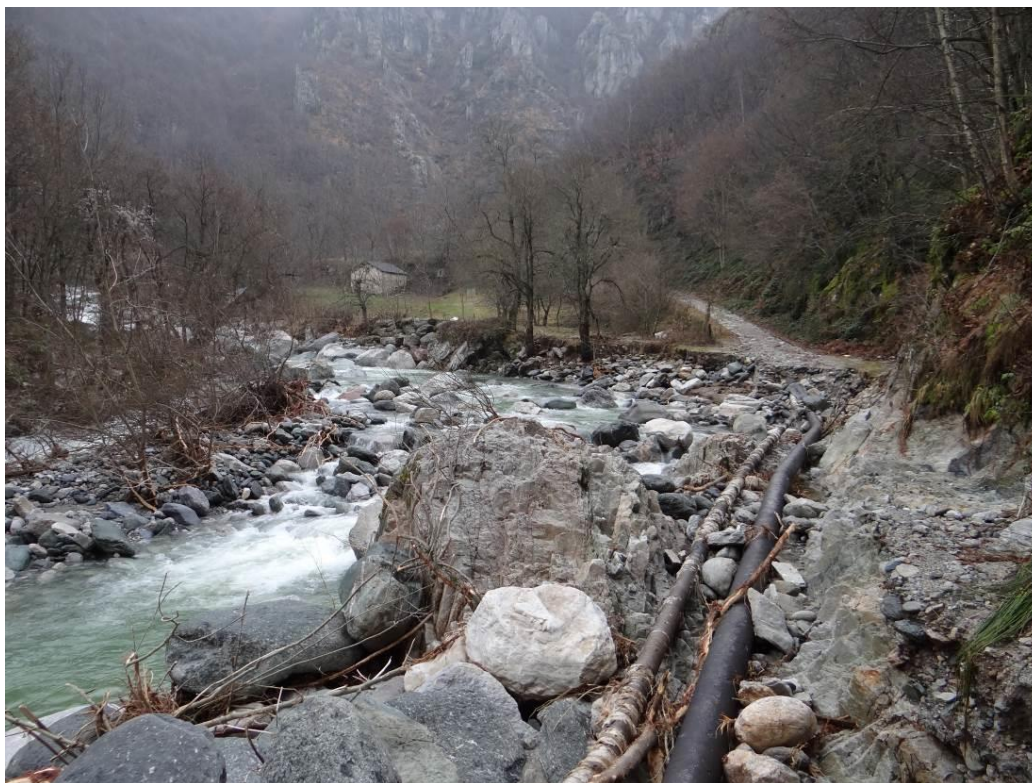

Figura 8. Pamparato, loc. Curto; erosione spondale, danni alla provinciale di fondovalle. Fotografia scattata il 30 novembre 2016



Figura 9. Torre Mondovì, loc. Donato; erosione spondale a seguito di sottoscalzamento dell'opera di difesa, danni alla provinciale di fondovalle. Fotografia scattata il 30 novembre 2016



Figura 10. Torre Mondovì, loc. Melu-Merizzo; violenta attività torrentizia con coinvolgimento di una piccola azienda agricola. Fotografia scattata il 30 novembre 2016



Figura 11. Monasterolo Casotto, loc. Costacalda; erosione spondale, danni alla provinciale di fondovalle. Fotografia scattata il 30 novembre 2016