

# LA PERFORMANCE ECONOMICA



PER TUTTE le INFORMAZIONI  
di DETTAGLIO sul BILANCIO

inquadra il QR CODE



naviga

sul sito dell'Agenzia: [www.arpa.piemonte.it](http://www.arpa.piemonte.it)

clicca, in home page, la sezione «TRASPARENZA» e scegli la voce «BILANCI»

The screenshot shows the ARPA Piemonte website interface. At the top, there is a navigation menu with the following items: CHI SIAMO, SERVIZI E INFORMAZIONI, TRASPARENZA (highlighted with an orange circle), LAVORA CON NOI, ARPA COMUNICA, and CONTATTI. Below the menu is a banner with the text "il futuro è un #presentesostenibile BUON 2022" and the ARPA logo. Below the banner, the breadcrumb trail reads "Tu sei qui: Home / TRASPARENZA / Bilanci" (with "TRASPARENZA" highlighted by an orange circle). The main content area is titled "Bilanci" and contains two links: "Bilancio preventivo e consuntivo" and "Piano degli indicatori e dei risultati attesi di bilancio". On the left side, there is a vertical menu with the following items: Temi ambientali, Territorio, Grandi Opere, Educazione Ambientale, SNPA, Modulistica, and Progetti. Below this menu is a section titled "In primo piano" with the following items: ARIA, Semaforo del protocollo operativo antismog, and MASTER. At the bottom of the page, there is a banner with the text "#abbiamobisognodite valuta il sito" and an illustration of a person using a computer.

# PERFORMANCE ECONOMICA 2021

Per migliorare la lettura dei dati del bilancio e favorire una comprensione più immediata di come usiamo le risorse, da questa edizione del bilancio sociale abbiamo predisposto:

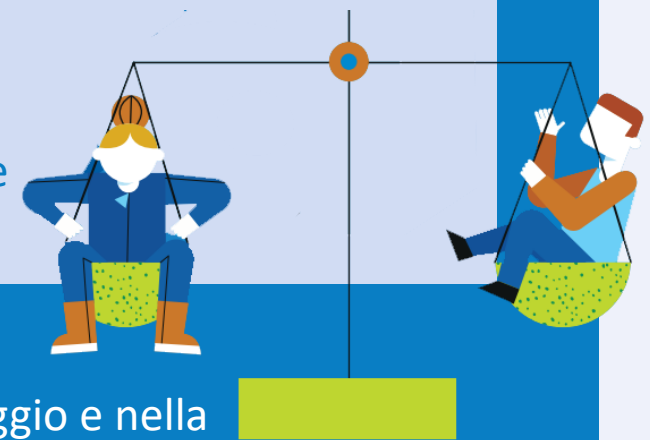

A quanto ammontano  
le nostre risorse?  
Da dove arrivano?

- un resoconto semplificato, nel linguaggio e nella forma di presentazione, per rendere più facile la lettura delle **ENTRATE** e delle **USCITE**

Come le impieghiamo?

- il racconto di **COSA REALIZZIAMO** (ovvero di cosa restituiamo concretamente alla collettività in termini di prodotti, servizi e attività) a fronte dei finanziamenti ricevuti



I numeri della contabilità di Arpa Piemonte nel 2021  
in sintesi:

## ENTRATE

poco più di **74 milioni di euro**

*(74.495.221 €)*



# Da dove arrivano le nostre risorse?

Oltre il **90%** delle entrate di Arpa Piemonte (quasi 69.000.000 €) arrivano da **ENTI PUBBLICI**.

Il **6%** da **PRIVATI** (poco più di 4.000.000 €).

Oltre alle forme di finanziamento per il funzionamento dell'Ente che vedremo meglio più avanti, si tratta di entrate per pagamenti incassati dalla fornitura di **SERVIZI AMBIENTALI** per campi elettromagnetici, bonifiche, amianto, osservatori grandi opere, IPPC, verifiche impiantistiche, ecc. (4.550.000 € circa) o a fronte di **CONVENZIONI** o come proventi da **VENDITE** (ad esempio delle auto)

## ENTRATE 2021: € 74.500.000

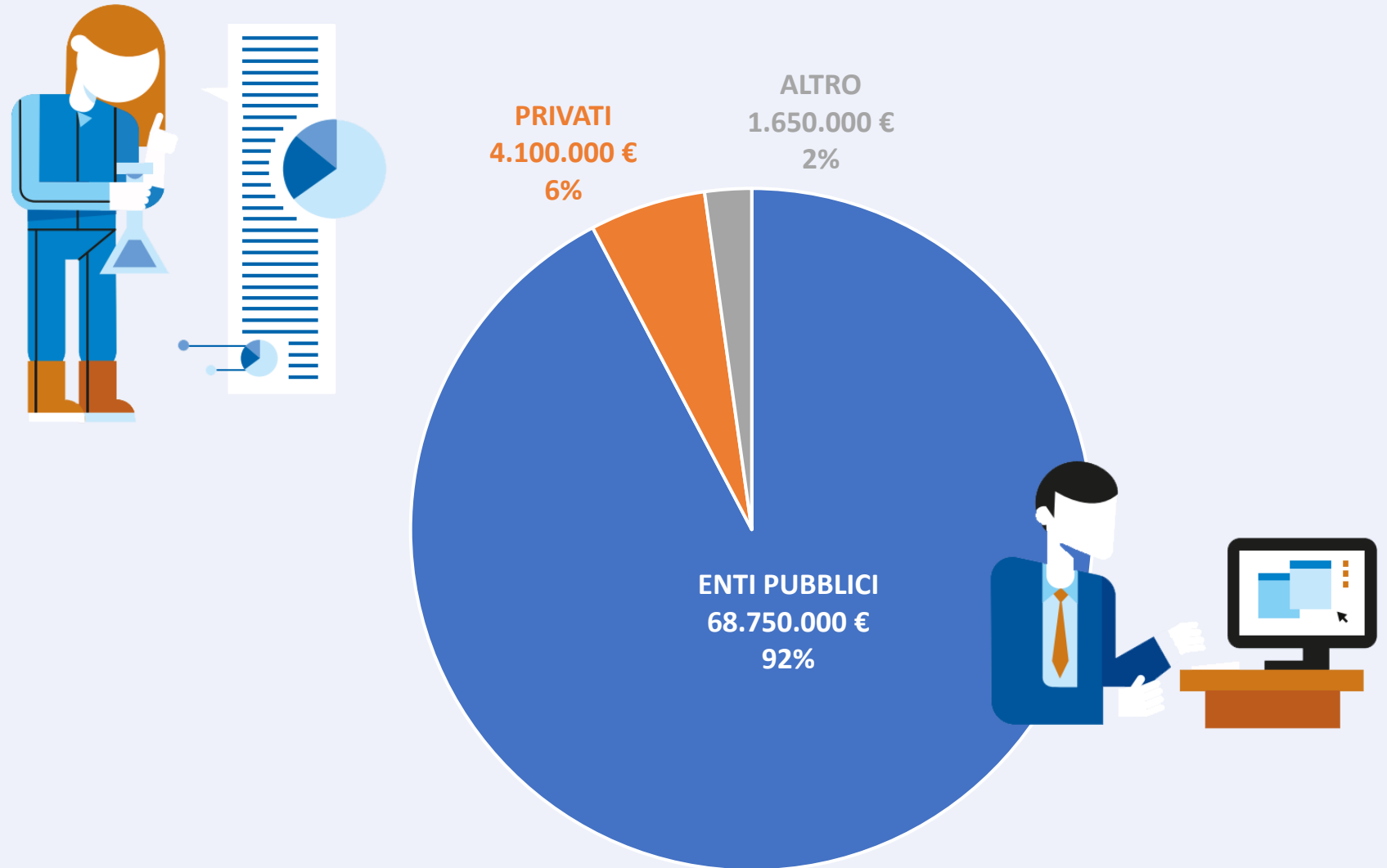

## DALLE PUBBLICHE AMMINISTRAZIONI: 68.750.000 €

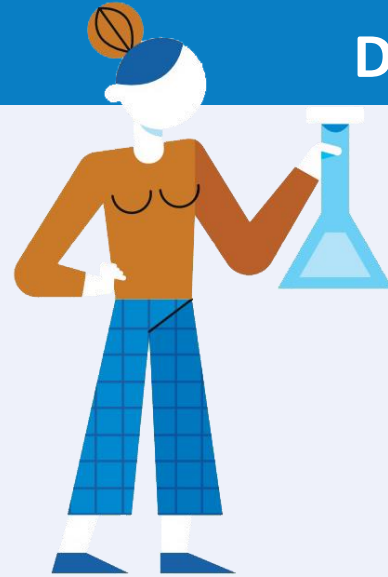

Arpa Piemonte è un ente pubblico.

Oltre il 90% delle entrate che riceve sono risorse pubbliche.

*Le entrate da parte delle ASL, negli anni 2020 e 2021, sono notevolmente aumentate per l'attività analitiche di ricerche in ambito sanitario per l'emergenza COVID, in particolare dal Centro Regionale di Biologia Molecolare dell'Agenzia a La Loggia (TO)*

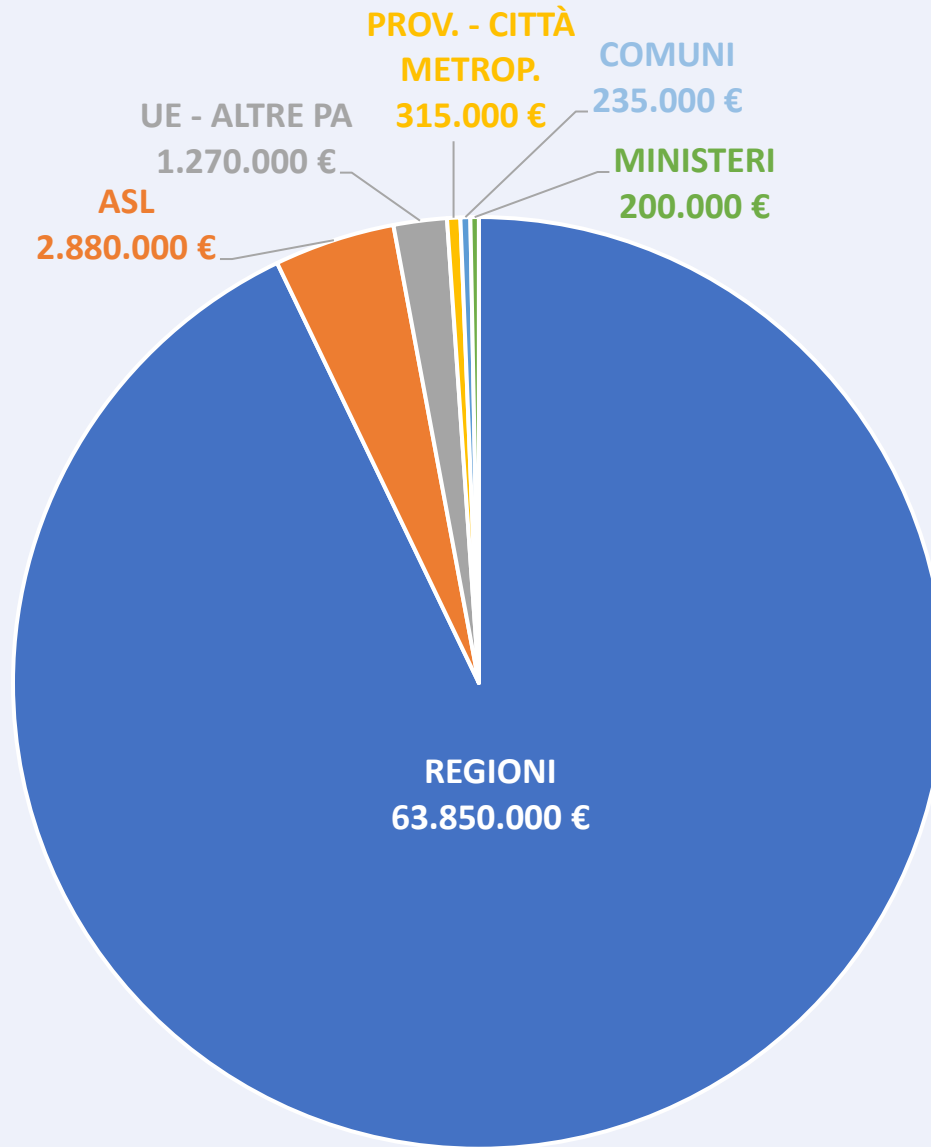

Quali sono le Pubbliche Amministrazioni che contribuiscono alle entrate di Arpa Piemonte?

**Regione Piemonte**  
è la principale fonte  
di entrate  
dell'Agenzia



**Obiettivo per l'anno 2021 :**  
*«implementazione di servizi  
aggiuntivi realizzati nell'esercizio  
2021 da Arpa per contribuire alla  
gestione della pandemia sanitaria  
ad invarianza del trasferimento  
regionale per il funzionamento  
ordinario rispetto all'esercizio  
precedente»*

## AMMONTARE DEL TRASFERIMENTO REGIONALE: 62.500.000 €

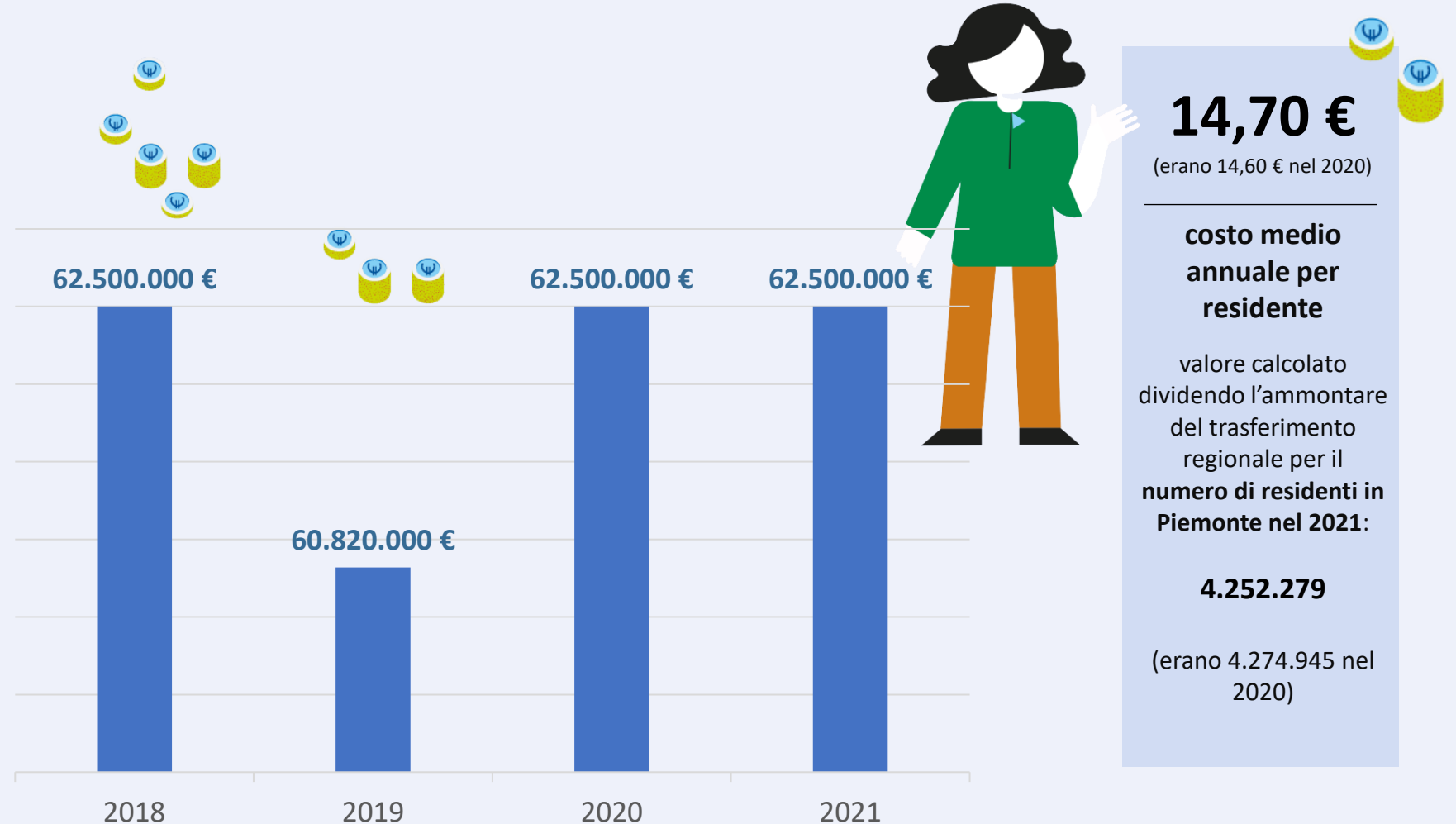

I numeri della contabilità di Arpa Piemonte nel 2021  
in sintesi:

## USCITE

poco più di **68 milioni di euro**

*(68.503.681 €)*

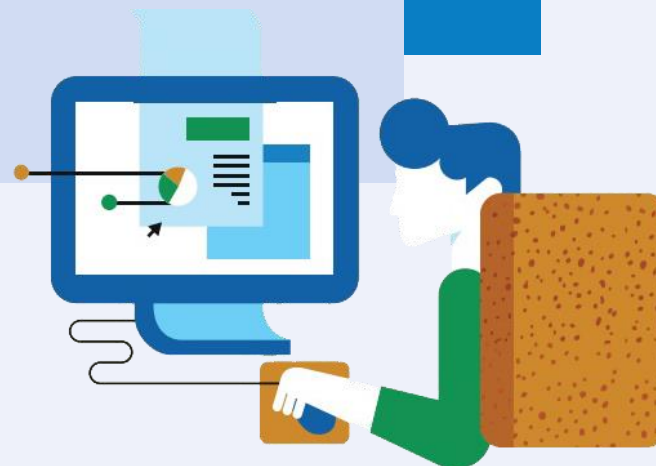



# Come impieghiamo le nostre risorse?



La principale voce di spesa (**64%**) serve a pagare gli **stipendi** del personale dipendente di Arpa Piemonte (**44.000.000 € circa**)

Seguono, con circa **21.800.000 €**, che corrispondono al **32%** delle uscite, le spese per il **funzionamento dell'Agencia** e lo **svolgimento delle attività**.

Il rimanente **4%** (circa **2.700.000 €**) riguarda spese per l'acquisto di **strumentazione** e investimenti sul **patrimonio immobiliare**.

# USCITE 2021: € 68.500.000

SPESA PER L'ACQUISTO DI STRUMENTAZIONE E INVESTIMENTI SUL PATRIMONIO IMMOBILIARE

2.700.000 €

4%

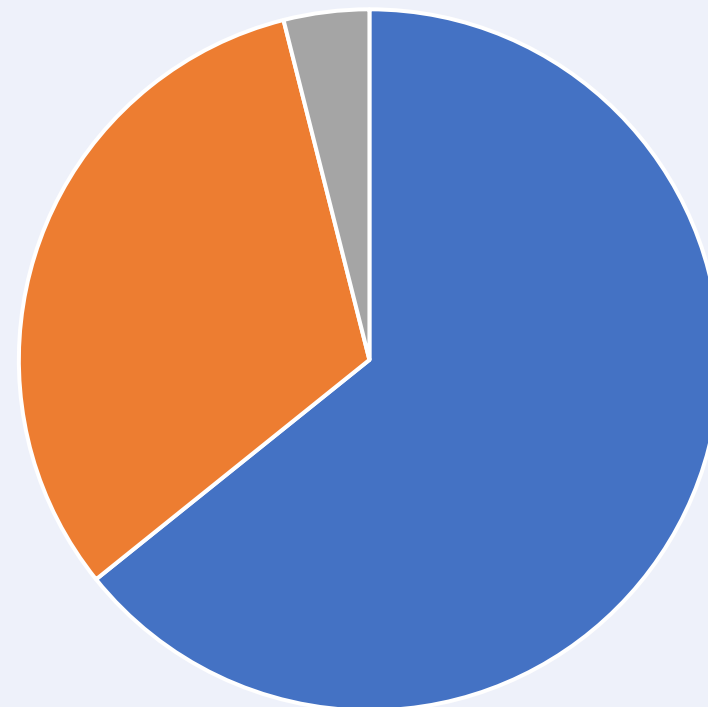

**SPESA PER IL FUNZIONAMENTO E LO SVOLGIMENTO DELL'ATTIVITÀ**  
**21.800.000 €**  
**32%**

**SPESA PER GLI STIPENDI**  
**44.000.000 €**  
**64%**

## per gli STIPENDI del PERSONALE 2021: € 44.000.000

Arpa Piemonte è un ente tecnico che produce servizi nel campo della **previsione, prevenzione e tutela** ambientale.

La **principale risorsa dell'Agenzia** è il proprio **personale**:

- **ispettori** sul territorio
- **esperti** su particolari tematiche ambientali
- tecnici di **laboratorio**
- personale **amministrativo** e di **supporto** (tecnico, informatico, ecc.)



	2021	2020	2019	2018
<b>SPESA per gli STIPENDI del PERSONALE DIPENDENTE</b>	44.000.000 €	43.900.000 €	45.200.000 €	46.200.000 €
<i>numero di PERSONE in SERVIZIO</i>	896	944	958	973
<i>di cui</i>				
<i>COMPARTO (personale non dirigente)</i>	854	899	911	924
<i>DIRIGENTI</i>	42	45	47	49

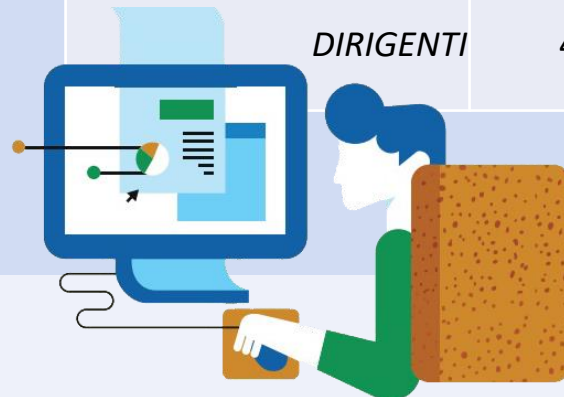

per il **FUNZIONAMENTO** e **SVOLGIMENTO** delle **ATTIVITÀ 2021: € 21.800.000**

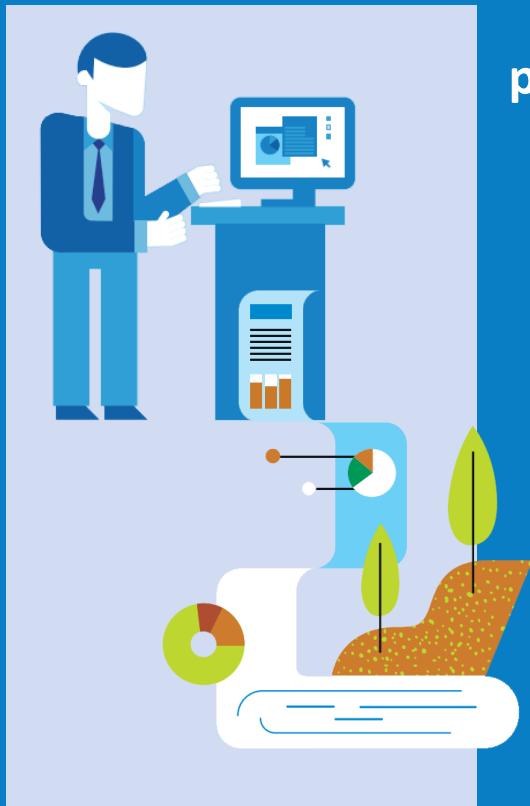

Affinché l'Agencia possa svolgere la propria attività a tutela del territorio sono necessari **beni** e **servizi** a supporto dell'attività tecnica che garantiscano il buon funzionamento dell'Ente e le migliori prestazioni dal punto di vista delle competenze e delle conoscenze.

Fra i servizi che permettono il **FUNZIONAMENTO** dell'Agencia, le principali spese sono sostenute per:

- le **manutenzioni (6.500.000 €)**
- i **servizi ausiliari** come le pulizie, la reception, ecc. **(2.500.000 €)**
- le **utenze (2.000.000 €)**
- i **servizi informatici (1.800.000 €)**
- gli **affitti e i noleggi (1.000.000 €)**

Le altre spese riguardano le consulenze e le prestazioni professionali, gli incarichi istituzionali, la formazione, l'organizzazione di eventi, i servizi amministrativi e sanitari, la ristorazione, i rifiuti ecc.

Fra le spese per l'acquisto di beni per lo **SVOLGIMENTO** delle **ATTIVITÀ** la principale voce è quella relativa ai **materiali** e agli **strumenti tecnico/specialistici (2.000.000 €)**, a cui si aggiungono il carburante, l'equipaggiamento e il vestiario, la cancelleria, ecc.

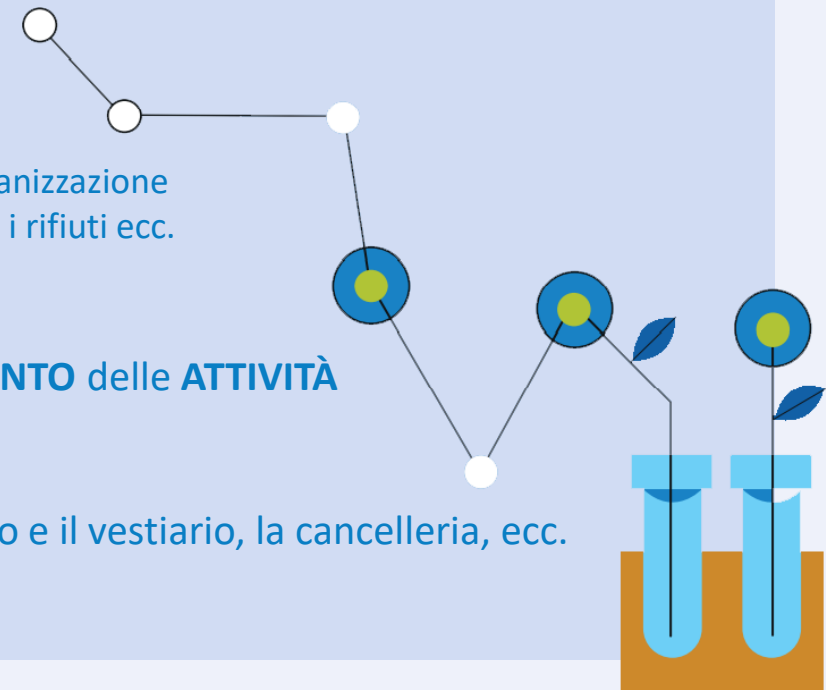

Nel momento in cui questo bilancio è redatto (ultimi mesi del 2022), l'andamento dei rincari dei costi energetici e la necessità del loro contenimento, insieme a riflessioni di carattere ambientale sulla produzione e l'utilizzo di queste risorse, sono una priorità mondiale.

Fra le spese per il FUNZIONAMENTO e lo SVOLGIMENTO delle ATTIVITÀ di Arpa, voci da monitorare con la massima attenzione sono quelle relativa alle **utenze** e al **carburante**.

Come si può vedere dal dettaglio sulle spese per il carburante, ma vale anche per le utenze, queste spese si sono mantenute costanti negli anni, fino al 2021.

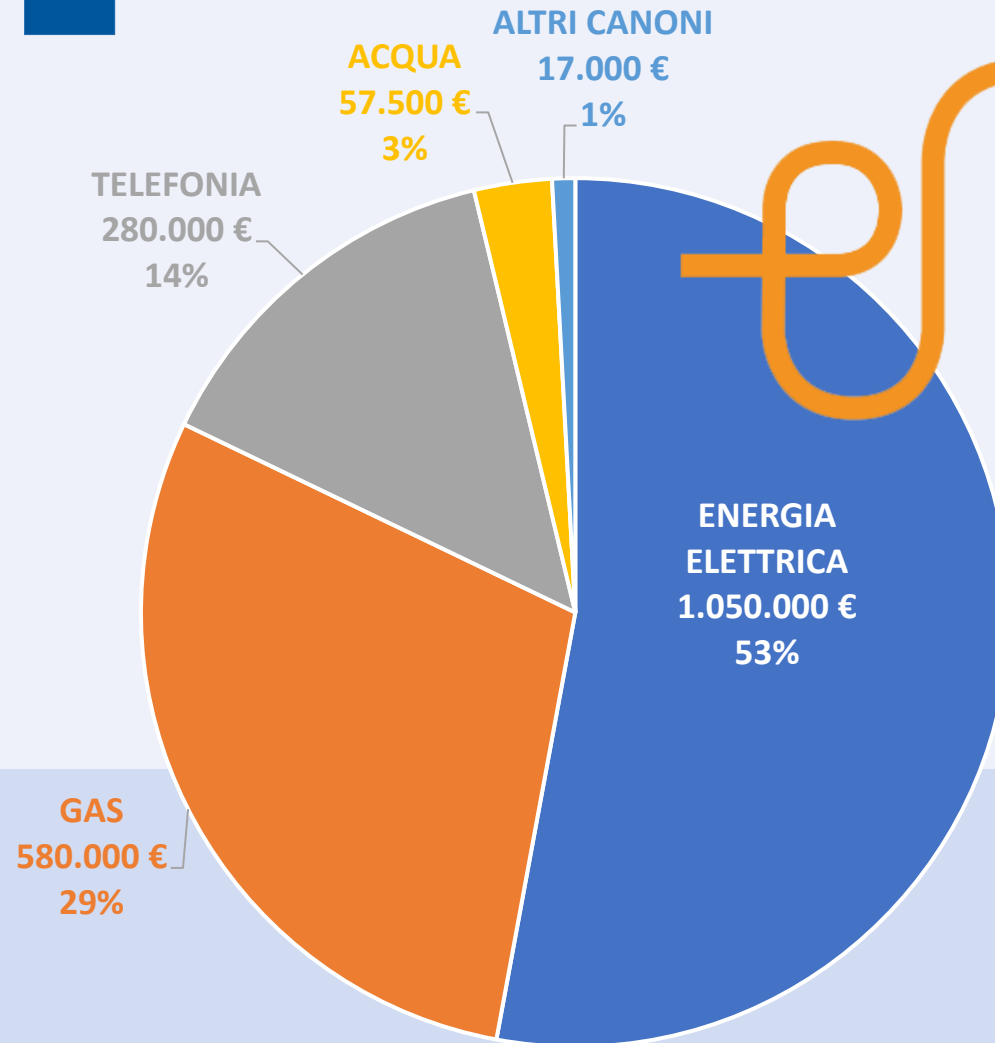

SPESA PER CARBURANTE



# per l'acquisto di STRUMENTAZIONE e INVESTIMENTI sul PATRIMONIO IMMOBILIARE 2021: € 2.700.000

Ultima voce di spesa è quella destinata agli investimenti per l'acquisto di **beni durevoli (87%)** e per interventi sugli **immobili (13%)**.

I maggiori investimenti per l'acquisto di beni durevoli sono destinati alla **strumentazione** (il 67% del totale della spesa) che comprende attrezzature, impianti e macchinari, le spese **l'informatica** (il 15%) di cui 350.000 € per hardware e 60.000 € per software.

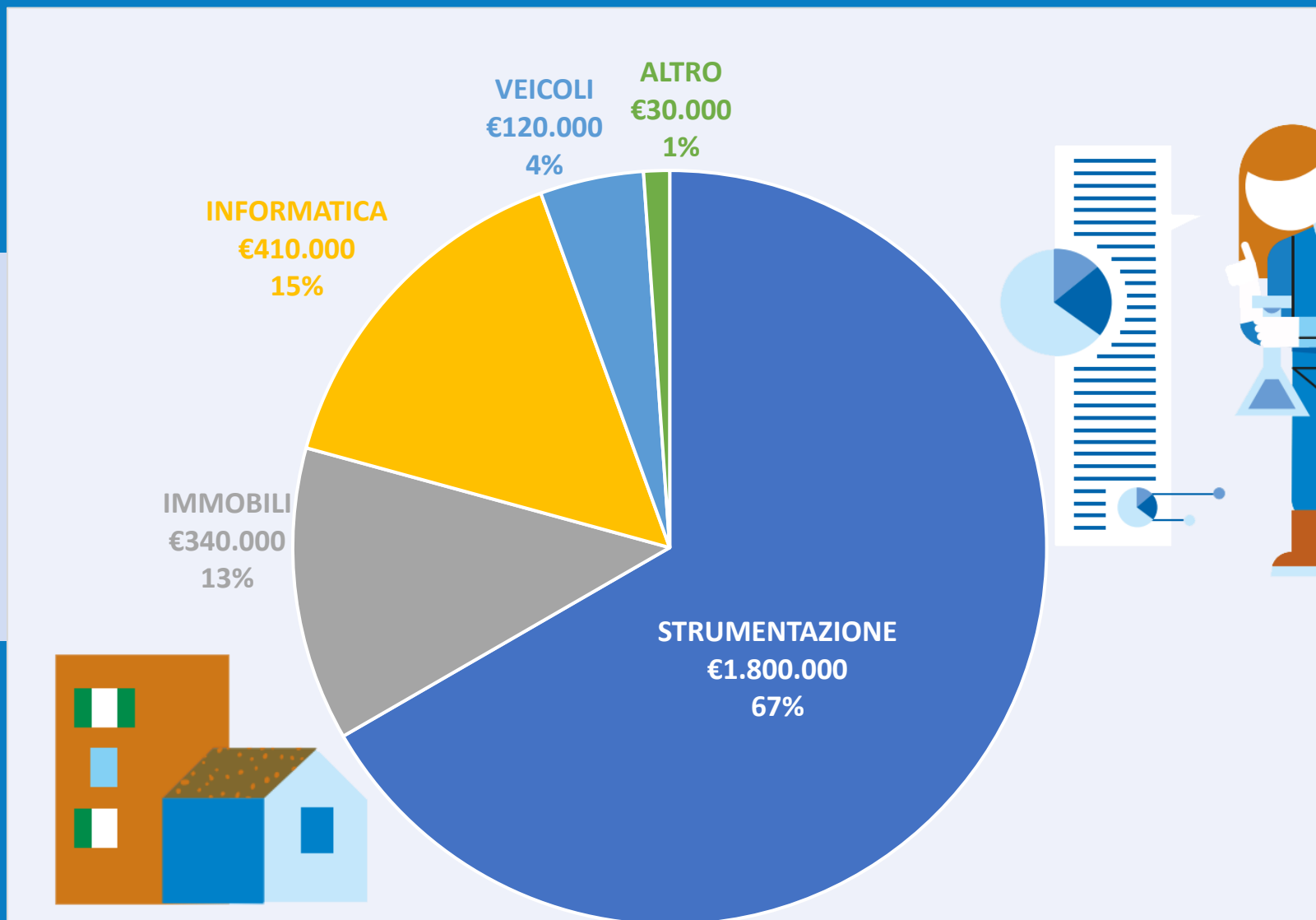
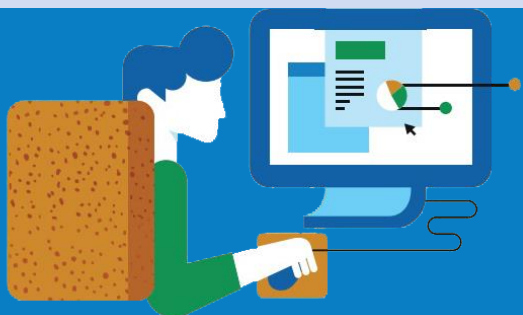

I numeri della contabilità di Arpa Piemonte nel 2021  
in sintesi:

**AVANZO**

poco più di **18 milioni di euro**

*(18.187.000 €)*

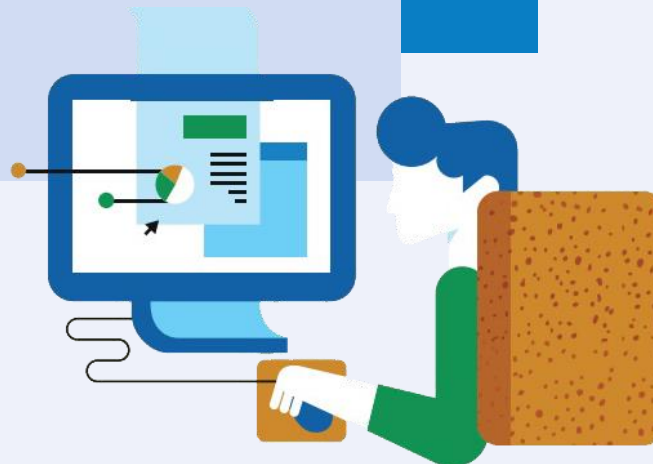

# AVANZO FINANZIARIO: 18.000.000 €



L'avanzo finanziario è composto

dall'**avanzo vincolato**  
(risorse accantonate e destinate per una specifica finalità)

e dall'**avanzo libero**  
(risorse di cui l'ente può usufruire più liberamente)

## CHE COS'È L'AVANZO?

L'avanzo è composto dalle

**minori spese**

e/o dalle

**maggiori entrate**

effettuate nell'anno rispetto alle previsioni

e dai

**fondi messi da parte**

per spese future che non sono stati utilizzati nell'anno precedente e/o per spese non certe



L'avanzo può andare a costituire una voce di

**entrata**

dell'anno successivo

## COME PUÒ ESSERE UTILIZZATO?

È vincolato all'acquisto di

**beni durevoli**

e per interventi sugli

**immobili**



Un terzo dell'**avanzo finanziario** generato nel 2021 è costituito dall'**avanzo libero** mentre i due terzi costituiscono l'**avanzo vincolato**



### AVANZO LIBERO (non vincolato) 6.000.000 €

utilizzabile per acquisto nel 2022 di **beni durevoli** e interventi sugli **immobili** (ad esempio per l'acquisto di attrezzature o per ristrutturazioni)

### AVANZO VINCOLATO 12.000.000 €

- accantonati in un fondo per i **crediti di dubbia e difficile esazione** e per i **rischi legali**
- vincolati per le **sanzioni riscosse ai sensi della Legge 68/2015** (circa 6.500.000 €) in attesa del trasferimento al Ministero
- a copertura degli arretrati seguiti al **rinnovo contrattuale**



UN INDICATORE  
DELLA NOSTRA  
PERFORMANCE ECONOMICA

TEMPESTIVITÀ dei  
PAGAMENTI  
dei FORNITORI  
nel 2021

INDICATORE  
ANCHE DELL'EFFICIENZA  
DELLE NOSTRE FUNZIONI  
AMMINISTRATIVE



**-20,5 giorni**

Le **5.282 fatture** ricevute nel 2021  
sono state pagate **20,5 giorni**  
prima della scadenza

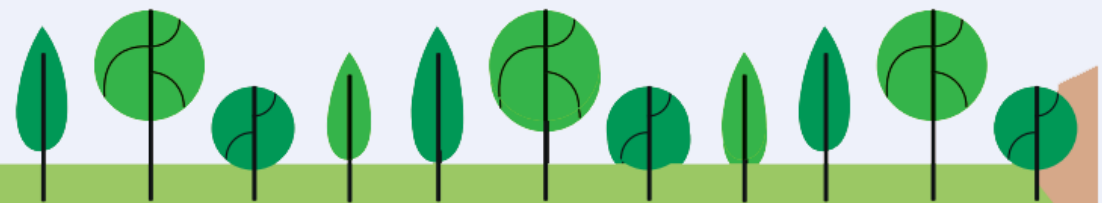

Con quale fine,  
per fare che cosa,  
impieghiamo le  
nostre risorse?

# PRODOTTI, SERVIZI e ATTIVITÀ REALIZZATE



## **FUNZIONAMENTO e GESTIONE dell'ENTE**

compresa l'attività di raccolta, elaborazione e fornitura dati

**€ 25.000.000**

*di cui € 1.300.000 per INVESTIMENTI*

I circa 68.500.000 euro di uscite dell'Agenzia possono essere suddivisi in:

- spese per il **FUNZIONAMENTO** e la **GESTIONE** dell'ente (36%)

e attività nell'ambito di:

- **SVILUPPO SOSTENIBILE** e della **TUTELA** del TERRITORIO e dell'AMBIENTE (57%)
- **SOCCORSO CIVILE** e SISTEMA DI **PROTEZIONE CIVILE** (1%)
- TUTELA DELLA **SALUTE** (6%)

# PRODOTTI, SERVIZI e ATTIVITÀ REALIZZATE



Gli esperti e gli ispettori di Arpa Piemonte producono **bollettini e previsioni, relazioni e pareri**, effettuano **sopralluoghi** e attività di campionamento che generano **campioni** che vengono **analizzati nei nostri laboratori**.

Queste attività possono sfociare in **notizie di reato** (l'informazione che un reato, punito in genere con una sanzione penale, sarebbe stato commesso) e **sanzioni amministrative** (che in genere prevedono il pagamento di una somma di denaro per la violazione di una norma).

## SVILUPPO SOSTENIBILE e TUTELA del TERRITORIO e dell'AMBIENTE

**€ 39.000.000**

*di cui € 1.500.000 per INVESTIMENTI*

DETTAGLIO DEI PRINCIPALI PRODOTTI, SERVIZI E ATTIVITÀ REALIZZATE:

**difesa del suolo: € 7.500.000**

- **254 BOLLETTINI e PREVISIONI** per servizi agrometeorologici
- **884 VERBALI di SOPRALLUOGO** per controllo bonifiche di siti contaminati e contaminazioni occasionali del suolo, riutilizzo terre e rocce da scavo, monitoraggio movimenti franosi, permafrost
- **1.513 CAMPIONI ANALIZZATI** su suoli e sedimenti
- **1.515 RELAZIONI TECNICHE e PARERI** per movimenti franosi, bonifiche, riutilizzo terre e rocce da scavo
- **15 NOTIZIE di REATO** per contaminazione del suolo
- **10 SANZIONI AMMINISTRATIVE** siti contaminati, riutilizzo terre e rocce da scavo



# PRODOTTI, SERVIZI e ATTIVITÀ REALIZZATE

SVILUPPO SOSTENIBILE e TUTELA del TERRITORIO e dell'AMBIENTE



## tutela, valorizzazione e recupero ambientale: € 7.500.000

- **101 VERBALI di SOPRALLUOGO** per valutazioni (VIA e VI) e per certificazioni ambientali
- **1.182 RELAZIONI TECNICHE e PARERI** per valutazioni ambientali (VAS: Valutazione Ambientale Strategica, VIA: Valutazione di Impatto Ambientale, VI: valutazione di incidenza ambientale), valutazioni autorizzazioni impianti energia da fonti rinnovabili, analisi ambientali, ecc.

## rifiuti: € 3.500.000

- **2.631 VERBALI di SOPRALLUOGO** amianto, produttori di rifiuti speciali, gestione rifiuti, impianti trattamento e smaltimento, controllo spandimento fanghi di depurazione e reflui zootecnici in agricoltura
- **1.573 CAMPIONI ANALIZZATI** su manufatti contenenti amianto (MCA), rifiuti e prodotti in lavorazione
- **1.593 RELAZIONI TECNICHE e PARERI** su amianto, rifiuti speciali, gestori rifiuti, valutazioni su impianti trattamento e smaltimento, controllo spandimento fanghi di depurazione e reflui zootecnici in agricoltura
- **130 NOTIZIE DI REATO** a gestori e produttori rifiuti
- **152 SANZIONI AMMINISTRATIVE** a gestori e produttori rifiuti, per spandimento fanghi di depurazione e reflui zootecnici in agricoltura e amianto



*Dettaglio dei  
principali  
prodotti, servizi e  
attività realizzate*

# PRODOTTI, SERVIZI e ATTIVITÀ REALIZZATE

SVILUPPO SOSTENIBILE e TUTELA del TERRITORIO e dell'AMBIENTE

## servizio idrico integrato: € 3.500.000

- **2.060 VERBALI di SOPRALLUOGO** per controlli su scarichi idrici e depuratori
- **18.158 CAMPIONI ANALIZZATI** di acque destinate al consumo umano e acque reflue
- **1.414 RELAZIONI TECNICHE e PARERI** per controlli e valutazioni scarichi idrici, depuratori, aree di rispetto dei pozzi ad uso idropotabile
- **39 NOTIZIE DI REATO** in seguito a controlli su scarichi idrici
- **111 SANZIONI AMMINISTRATIVE** per controlli su scarichi idrici e depuratori

## tutela e valorizzazione risorse idriche: € 4.000.000

- **402 BOLLETTINI e PREVISIONI** sullo stato quantitativo della risorsa idrica (livello di fiumi e laghi)
- **1.046 VERBALI di SOPRALLUOGO** in seguito a controlli pressioni sui corpi idrici (azioni ed eventi che possono alterare la qualità di fiumi e laghi)
- **12.142 CAMPIONI ANALIZZATI** di acque superficiali e sotterranee
- **402 RELAZIONI TECNICHE e PARERI** per valutazioni di autorizzazioni derivazioni idriche e controlli sui corpi idrici
- **12 NOTIZIE DI REATO** in seguito a controlli pressioni sui corpi idrici
- **7 SANZIONI AMMINISTRATIVE** in seguito a controlli pressioni sui corpi idrici

*Dettaglio dei  
principali  
prodotti, servizi e  
attività realizzate*

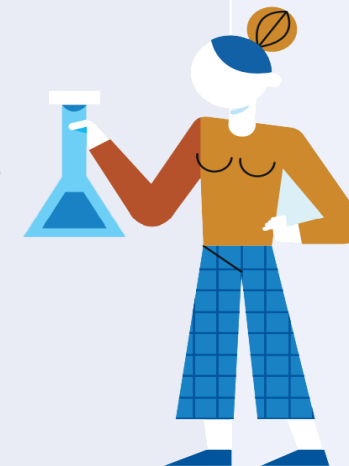
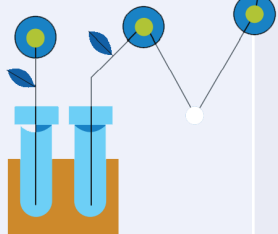

# PRODOTTI, SERVIZI e ATTIVITÀ REALIZZATE

SVILUPPO SOSTENIBILE e TUTELA del TERRITORIO e dell'AMBIENTE



qualità dell'aria e riduzione dell'inquinamento: € 13.000.000

- **3.218 VERBALI di SOPRALLUOGO** per controllo aziende soggette a normativa IPPC (prevenzione e riduzione integrata dell'inquinamento), emissioni in atmosfera e inquinamento dell'aria, rumore, campi elettromagnetici e per la taratura di degli strumenti delle reti di monitoraggio
- **1.353 BOLLETTINI** di previsione della qualità dell'aria
- **31.331 CAMPIONI ANALIZZATI** su materiale particolato (l'insieme delle particelle la cui dimensione può variare da pochi *angstrom* a qualche centinaia di micron) depositato e aeriformi (con proprietà analoghe a quelle dell'aria, gas o vapore), su dosimetri per la radioattività
- **6.578 RELAZIONI TECNICHE e PARERI** per autorizzazione di impianti per telecomunicazioni, valutazioni di impatto e clima acustico (rumore), controllo di emissioni in atmosfera, supporto tecnico nelle procedure AUA (Autorizzazione Unica Ambientale) e AIA (Autorizzazione Integrata Ambientale), controllo aziende soggette a normativa IPPC (prevenzione e riduzione integrata dell'inquinamento), verifica campi elettromagnetici
- **87 NOTIZIE DI REATO** per emissioni in atmosfera e controlli in aziende soggette alla normativa IPPC
- **130 SANZIONI AMMINISTRATIVE** per emissioni in atmosfera, rumore, nei confronti di aziende soggette a normativa IPPC (prevenzione e riduzione integrata dell'inquinamento)

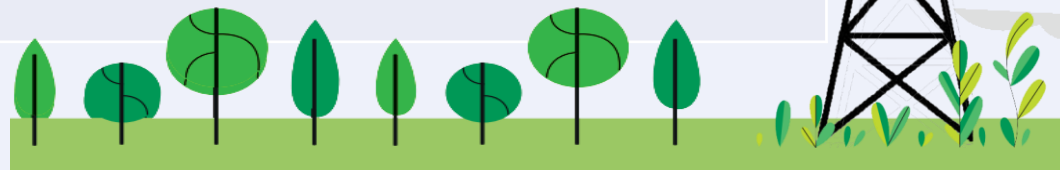
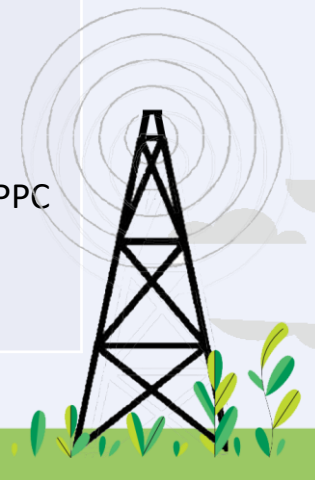

Dettaglio dei  
principali  
prodotti, servizi e  
attività realizzate



## SOCCORSO CIVILE - SISTEMA DI PROTEZIONE CIVILE € 1.000.000

DETTAGLIO DEI PRINCIPALI PRODOTTI, SERVIZI E ATTIVITÀ REALIZZATE:

**6.286 BOLLETTINI e PREVISIONI** per il sistema di allertamento ai fini di protezione civile, di previsione meteorologica e meteoclimatica per i media, a supporto della viabilità e dei trasporti, servizi nivologici e per la prevenzione sanitaria delle emergenze climatiche

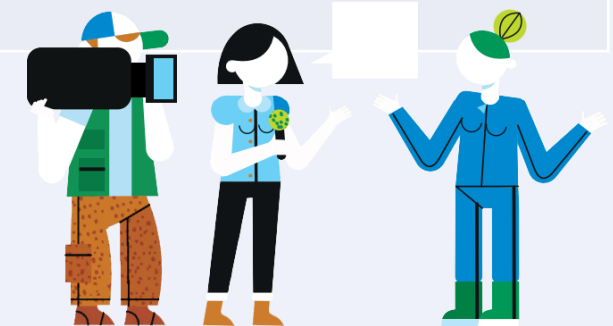



## TUTELA DELLA SALUTE - ULTERIORI SPESE IN MATERIA SANITARIA

€ 3.500.000

DETTAGLIO DEI PRINCIPALI PRODOTTI, SERVIZI E ATTIVITÀ REALIZZATE:

- **238 BOLLETTINI e PREVISIONI** per il monitoraggio dei pollini
- **603 VERBALI di SOPRALLUOGO** per ispezioni su impianti termici, controlli in ambiente di lavoro, servizi di prova su acque minerali, monitoraggio pollini
- **348 RELAZIONI TECNICHE e PARERI** per amianto, su attestazioni di prestazione energetica (APE) dei certificatori, valutazioni di igiene industriale, omologazione di impianti elettrici in luoghi con pericolo di esplosione e supporto specialistico sulle criticità impiantistiche
- **61.218 CAMPIONI ANALIZZATI** su tamponi sanitari, per la ricerca della legionella, su acque minerali, di balneazione, di piscina e dialisi, su alimenti e prodotti a contatto con gli alimenti, su cosmetici e prodotti per tatuaggio
- **54 SANZIONI AMMINISTRATIVE** su attestazioni di prestazione energetica (APE) dei certificatori e ispezioni su impianti termici

